Tiempos de cambios

Jeremías 24

6 Porque pondré mis ojos sobre ellos para bien, y los volveré a esta tierra, y los edificaré, y no los destruiré; los plantaré y no los arrancaré.

7 Y les daré corazón para que me conozcan que yo soy Jehová; y me serán por pueblo, y yo les seré a ellos por Dios; porque se volverán a mí de todo su corazón.

¿Porque es necesario Cambiar?

¿Como esta su vida Cristiana?

¿Defina su vida cristiana en una palabra?

¿Considera que necesita un cambio en su vida cristiana?

La palabra CAMBIO se define como: La acción y efecto de **cambiar** se conoce como **cambio** (del latín cambium).

En muchos casos, se utiliza como sinónimo de reemplazo, permuta o sustitución.

El verbo **cambiar**, por su parte, hace referencia a dejar una cosa o situación para tomar otra.

Antes del cambio viene un tiempo de reflexión

- **31 de octubre de 1517** en Alemania se produce un movimiento de protestar en contra de las malas prácticas y los abusos que se venían presentando al interior de las iglesias católicas. Los principales reformadores fueron Martín Lutero y Juan Calvino.

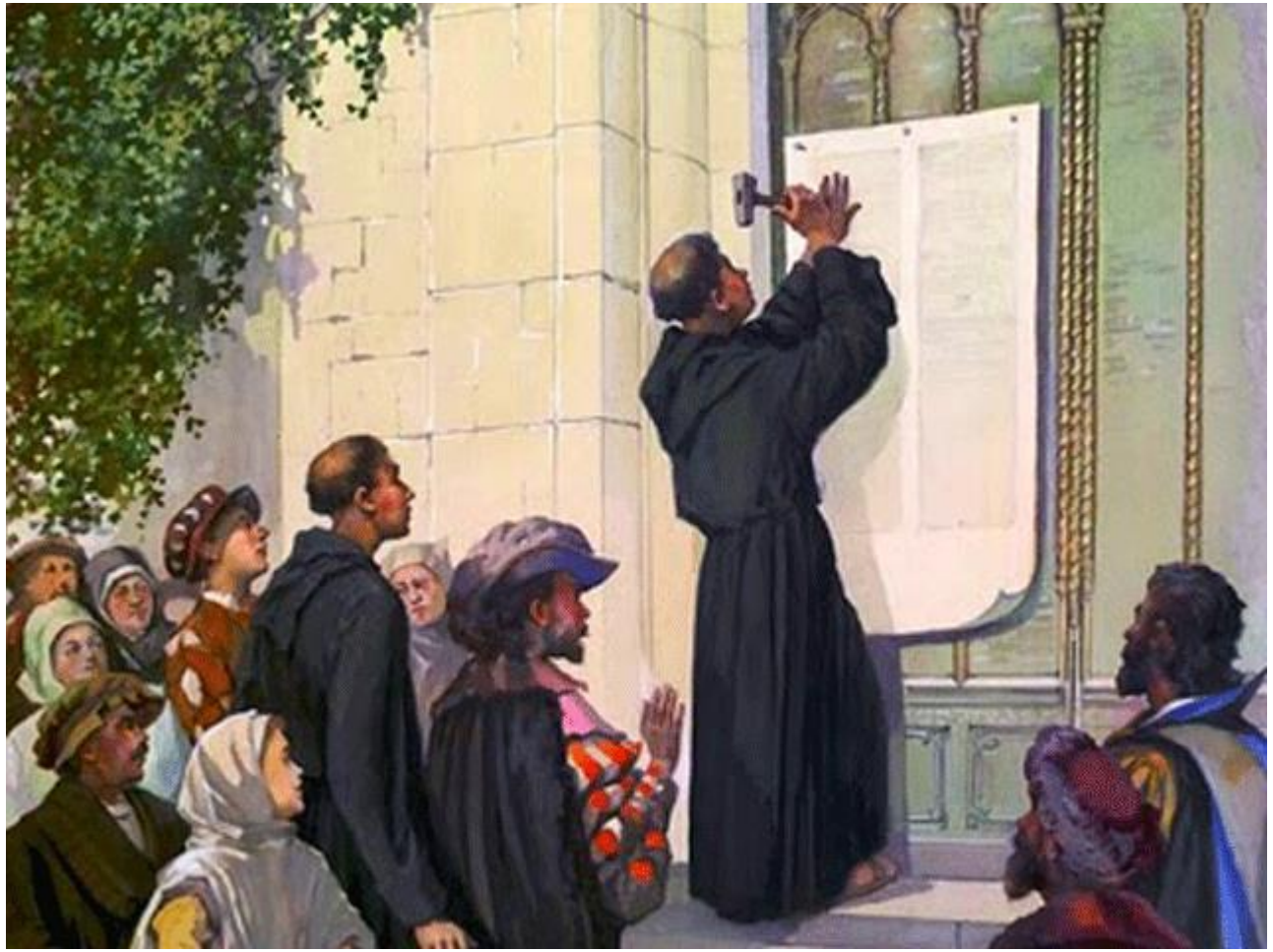

La reforma

En sus 95 tesis, Martín Lutero, un profesor de la universidad local, enumeró sus desacuerdos con la iglesia Católica en cuanto doctrinas tales como

- La justificación (o cómo las personas logran la salvación)
- Autoridad y la venta de indulgencias para absolver los pecados.

En cuestión de semanas las 95 tesis se habían difundido por todo Alemania.

Las doctrinas que defendieron los reformadores, con Lutero a la Vanguardia. Se resumen en 5 “SOLO”

Sólo la Escritura/ Sola Scriptura; La doctrina de que la Biblia es por sí sola la autoridad suprema, **La Biblia es el único estándar de Fe y Practica**.

Sólo Cristo/ Solus Christus; Solo en Cristo como único mediador entre Dios y el hombre **Solamente por medio de la obra de Cristo hay salvación.**

Sólo la Fe/ Sola Fide; La Fe, así recibida y reposada en Cristo y su justicia, es el único instrumento de justificación. **Justificación solo por la Fe.**

Sólo la Gracia/ Sola Gratia; Nuestra postura justificada ante Dios es imputada por la gracia a causa de la obra de Jesucristo nuestro Señor. **La salvación es solo por la Gracia de Dios**

Sólo a Dios la Gloria/ Soli Deo Gloria;Toda la vida deberá ser vivida para la gloria de Dios. **Solamente se le debe dar la Gloria a Dios en la Salvación de los pecadores**

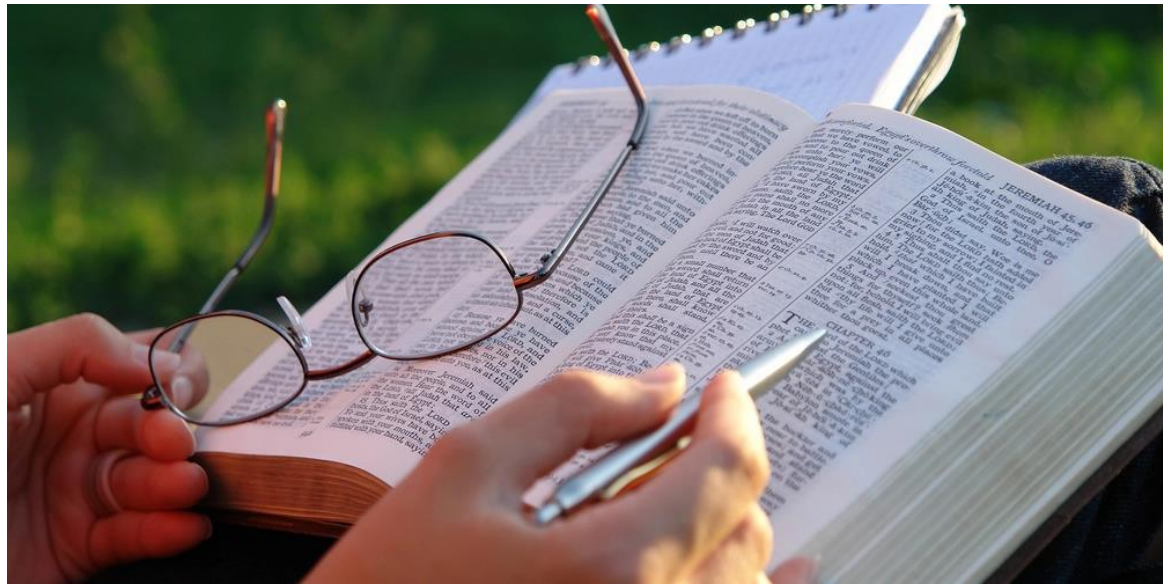

01
Solamente la Escritura/ Sola Scriptura

- 2 Timoteo 3:16-17
  - **16** Toda la Escritura es inspirada por Dios, y útil para enseñar, para redargüir, para corregir, para instruir en justicia,
  - **17** a fin de que el hombre de Dios sea perfecto, enteramente preparado para toda buena obra.

Por tanto

Afirmamos que la Escritura inerrante es la única fuente de revelación divina escrita, la cual es lo único que puede regir la conciencia.

La Biblia sola enseña todo lo que es necesario para nuestra salvación de pecado y es la medida con la cual todo el compartimento del cristiano debe medirse.

02
Sólo la Fe/ Sola Fide

- **Gálatas 3**
- **El pacto de Dios con Abraham** 6 Así Abraham creyó a Dios, y le fue contado por justicia. 7 Sabed, por tanto, que los que son de fe, estos son hijos de Abraham. 8 Y la Escritura, previendo que **Dios había de justificar por la fe** a los gentiles, dio de antemano la buena nueva a Abraham, diciendo: En ti serán benditas todas las naciones. 9 De modo que los de la fe son bendecidos con el creyente Abraham.

Por lo tanto

Romanos 1

17 Porque en el evangelio la justicia de Dios se revela por fe y para fe, como está escrito: Mas el justo por la fe vivirá.

- Reafirmamos que la justificación es por gracia, solamente por medio de la de fe en Cristo. En la justificación la santidad de Cristo es imputada a nosotros como la única posible satisfacción a la justicia perfecta de Dios.

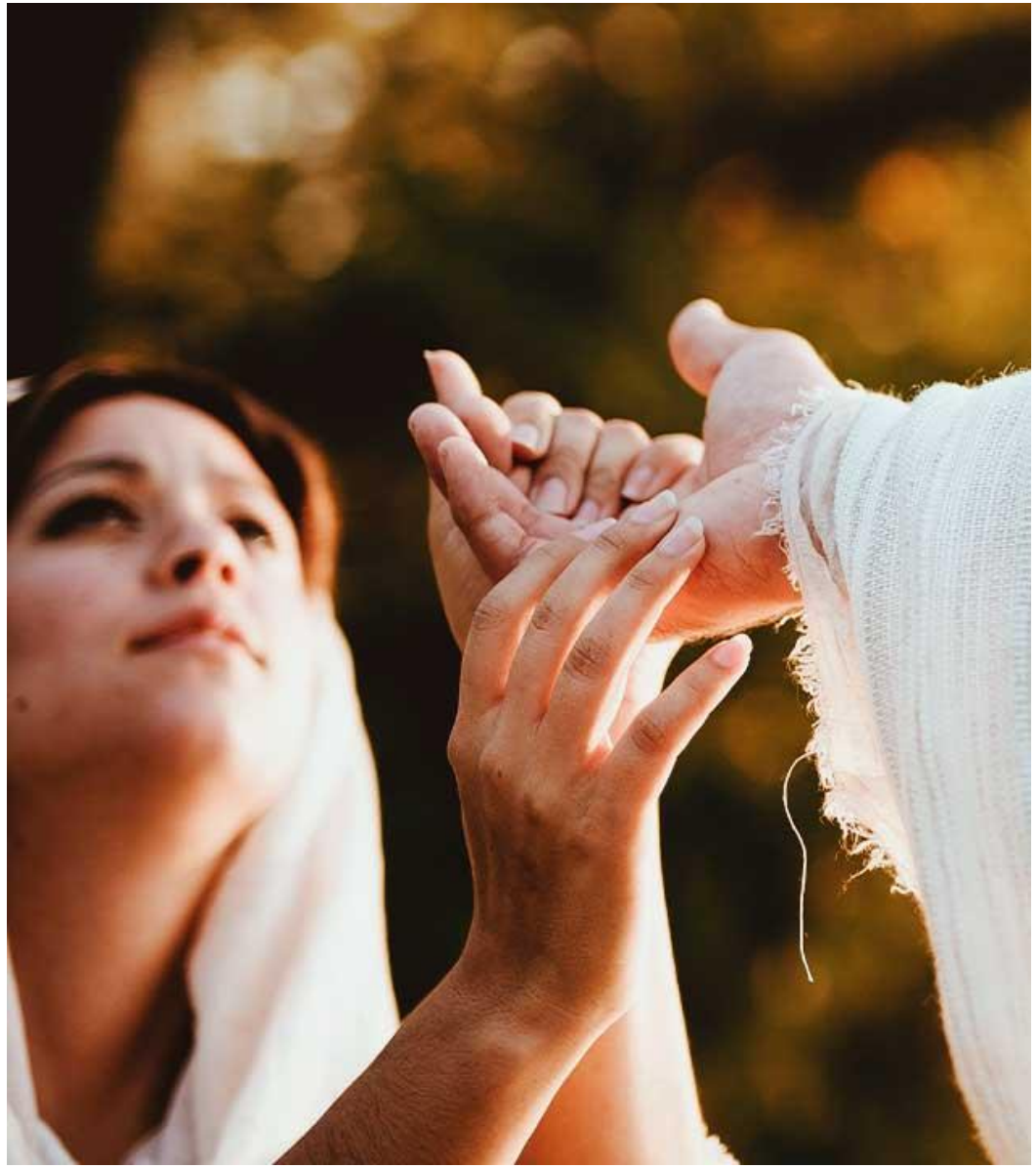

03
Sola Gratia – Solo por Gracia

- "Cristo, por su obediencia y muerte, saldó totalmente la deuda de todos aquellos que son justificados:
- Por el sacrificio de sí mismo en la sangre de su cruz
- Por su sufrimiento en el lugar nuestro el castigo que merecíamos

Romanos 3

- 23 por cuanto todos pecaron, y están
  destituidos de la gloria de Dios, 24 siendo
  justificados gratuitamente por su gracia,
  mediante la redención que es en Cristo
  Jesús,

Por lo tanto

- Reafirmamos que en salvación somos rescatados de la ira de Dios solamente por su gracia. El trabajo sobrenatural del Espíritu Santo es el que nos trae a Cristo a través de liberarnos de nuestra esclavitud del pecado y resucitarnos de la muerte espiritual a la vida espiritual.

Efesios 2

1 Y él os dio vida a vosotros, cuando estabais
muertos en vuestros delitos y pecados, 2 en
los cuales anduvisteis en otro tiempo,
siguiendo la corriente de este mundo,
conforme al príncipe de la potestad del aire,
el espíritu que ahora opera en los hijos de
desobediencia, 3 entre los cuales también
todos nosotros vivimos en otro tiempo en
los deseos de nuestra carne, haciendo la
voluntad de la carne y de los pensamientos,
y éramos por naturaleza hijos de ira, lo
mismo que los demás. 4 Pero Dios, que es
rico en misericordia, por su gran amor con
que nos amó, 5 aun estando nosotros
muertos en pecados, nos dio vida
juntamente con Cristo (por gracia sois
salvos),

04
Sola Christo – Solo por Cristo

- La Reforma hizo un llamado a la iglesia a regresar a la fe solo en Cristo como único mediador entre Dios y el hombre.

Romanos 3
23 por cuanto todos pecaron, y están destituidos de la gloria de Dios,

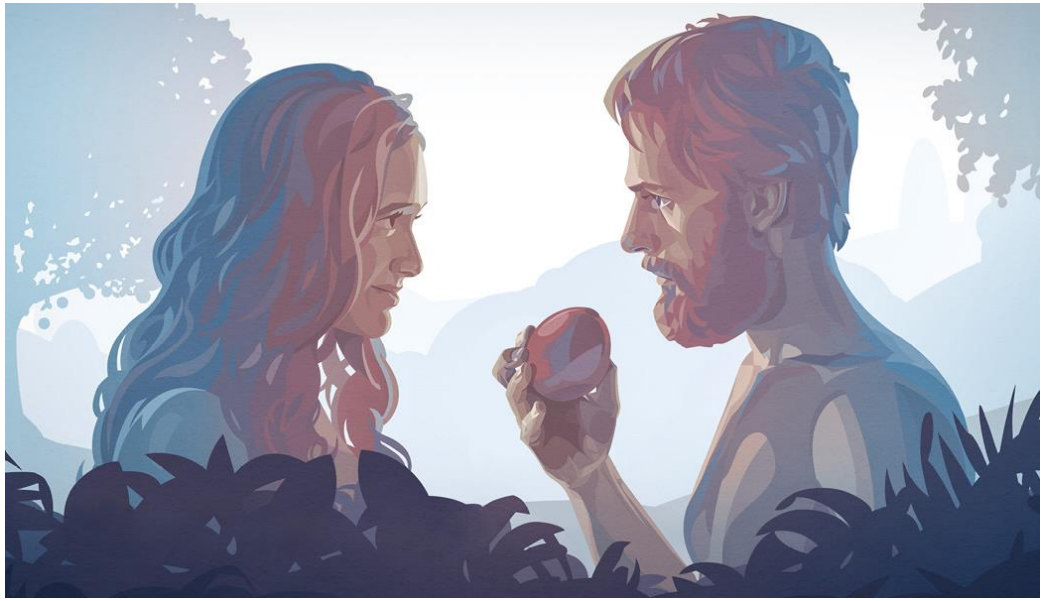

Por tanto

- Reafirmamos que nuestra salvación es obtenida por la pura Gracia de Dios mostrada en la obra Redentora y Mediadora de Cristo. Su vida sin pecado y su pago sustitutivo por los pecadores solamente son suficientes para nuestra justificación y reconciliación con el Padre.

1 Timoteo 2:5

5 Porque hay un solo Dios, y un solo mediador entre Dios y los hombres, Jesucristo hombre,

Hechos 4

12 Y en ningún otro hay salvación; porque no hay otro nombre bajo el cielo, dado a los hombres, en que podamos ser salvos.

05
Sólo a Dios la Gloria/ Soli Deo Gloria

- **La Reforma recupero la enseñanza bíblica de la soberanía de Dios sobre todos los aspectos de la vida del creyente. Toda la vida deberá ser vivida para la gloria de Dios.**

Corintios 10

31 Si, pues, coméis o bebéis, o hacéis otra cosa, hacedlo todo para la gloria de Dios.

1 Pedro 4

11 Si alguno habla, hable conforme a las palabras de Dios; si alguno ministra, ministre conforme al poder que Dios da, para que en todo sea Dios glorificado por Jesucristo, a quien pertenecen la gloria y el imperio por los siglos de los siglos. Amén.

Por tanto

Isaías 43:7

7 todos los llamados de mi nombre; para gloria
mía los he creado, los formé y los hice.

- Reafirmamos que debido a que la salvación viene de Dios y ha sido obtenida por Dios, ésta es para la gloria de Dios y que debemos glorificarlo a Él siempre. Debemos vivir nuestra vida completa en Santidad y Piedad en la presencia de Dios, bajo la autoridad de Dios y solamente para su gloria.

Reflexiones para hoy

- La fidelidad de la iglesia cristiana en épocas pasadas tiene un contraste prominente con la infidelidad de la iglesia del presente.
- A comienzos del siglo veinte, las iglesias cristianas mantenían una función altamente misionera, y crearon numerosas instituciones religiosas para servir en la causa **de la verdad bíblica y el reino de Dios.**
- Esa era la época en la cual el comportamiento y las expectativas de los cristianos eran muy diferentes del **comportamiento y expectativas de la cultura.**
- Hoy en día no se ve la diferencia. **El mundo evangélico de hoy está perdiendo su fidelidad bíblica, brújula moral y el celo misionero**.

En la actualidad la Fe cristiana ha sido secularizada y sus intereses han sido mezclados con los intereses de la cultura y como resultado es la pérdida de los valores absolutos.

La sustitución de bienestar por santidad.

Remordimiento por arrepentimiento

Institución por verdad

Sentimientos por creencia

Gratificación inmediata por esperanza perdurable.

La sustitución de bienestar por santidad.

- Esto significa que la santidad tiene un precio y pocos están dispuesto a pagar por el, la personas no quieren sacrificar la carne por el espíritu.

Gálatas 5

16 Digo, pues: Andad en el Espíritu, y no satisfagáis los deseos de la carne. 17 Porque el deseo de la carne es contra el Espíritu, y el del Espíritu es contra la carne; y estos se oponen entre sí, para que no hagáis lo que quisiereis.

Remordimiento por arrepentimiento

- No hay cambio sin un verdadero arrepentimiento, El remordimiento es producto del un mal cometido; el arrepentimiento es reconocerlo y decidirse a no volver a incurrir en lo mismo

Hechos 3 :19
Así que, arrepentíos y convertíos, para que sean borrados vuestros pecados; para que vengan de la presencia del Señor tiempos de refrigerio,

Institución por verdad

- Hacer valer mas las acciones de la iglesia que la verdad reflejada en la palabra de Dios.

Juan 12

41 Isaías dijo esto cuando vio su gloria, y habló acerca de él. 42 Con todo eso, aun
de los gobernantes, muchos creyeron en él; pero a causa de los fariseos no lo
confesaban, para no ser expulsados de la sinagoga. 43 Porque amaban más la
gloria de los hombres que la gloria de Dios.

Sentimientos por creencia

- Buscar solo las sensaciones y emociones y dejar de lado lo que la palabra dice.

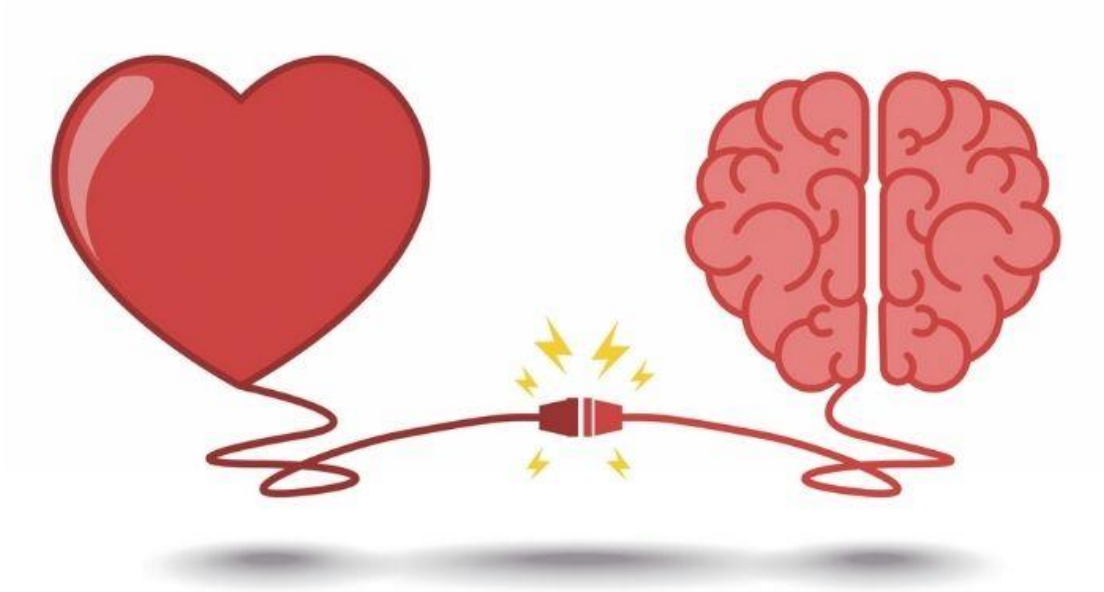

Romanos 8

37 Antes, en todas estas cosas somos más que vencedores por medio de aquel que nos amó. 38 Por lo cual estoy seguro de que ni la muerte, ni la vida, ni ángeles, ni principados, ni potestades, ni lo presente, ni lo por venir, 39 ni lo alto, ni lo profundo, ni ninguna otra cosa creada nos podrá separar del amor de Dios, que es en Cristo Jesús Señor nuestro.

Gratificación inmediata por esperanza perdurable

- Estamos viviendo la generación de la inmediates, y nadie quiere ejercitar la paciencia.

Salmo de David.
40
1 pacientemente esperé a Jehová,
Y se inclinó a mí, y oyó mi clamor.
2 Y me hizo sacar del pozo de la desesperación,
del lodo cenagoso;
Puso mis pies sobre peña, y enderezó mis
pasos.
3 Puso luego en mi boca cántico nuevo,
alabanza a nuestro Dios.
Verán esto muchos, y temerán,
Y confiarán en Jehová.